定報價格
本埠訂閱中國境內全年四元【紀念期內特價三元】半年二元二角每月四角日本同其餘外國各埠加倍均作大洋計算報資先惠郵費在內郵票加一分館訂購每月六角餘勤加

今日一張零售大洋二分八釐

晶報

社址上海望平街
電話九三四二八號

第二千零十八號
【本報已於去年九月二日呈請登記】

廣告刊例
【特別】報頭兩面及上幅橫條價面議【普通】每格計十五字高十九字寬每期一律洋六元半格起碼如指定地位另加【新聞中縫】每格計三十字高十字寬每期洋八元【封面中縫】分格與新聞中縫同每期洋五元

□中華郵政特准掛號立券按照報紙包價寄遞之報紙□ □每日發行增刊無定□

長篇小說 煙霧花都

（劉恨我著） □二百〇六□

第二十回 乍逗芳情歌筵金鏤曲 重牽別恨夢冷玉鉤斜

這時章猷公恰巧在章愛菱一走之後、沒有什麼困的，也強拉了他過來，聯絡在一起，章猷公本來坦白毫無存見，祇要誰說誰好，就去捧誰，楊補天來籠絡他，自然參加了，他們一得了章猷公的一支筆，益發聲威大盛起來，每天的晚上，大家品茗聽歌，除了高聲喝彩的捧場，還有你做一篇文，他吟幾首詩，或者填一闋詞，連篇累牘刊登在心報上，大吹大擂的捧着趙小紅，不多幾時，趙小紅的聲譽，一天天的響起來，居然也會成了名，楊補天自然十分高興，更拉攏了張淞濤，不時的約了柳南鳳一起去顧曲，柳南鳳為了張淞濤的關係，免不了也和他們周旋，常常混在這捧角家裏面趁熱鬧，不料却給心報一位記者湯夢生，看了這般情形，感覺着太過無聊，便做了一篇文字，發刊在心報上，當然對於一般捧角家，加以大大的攻擊，汪汨水是年少氣盛，一讀了就忍耐不住，立刻把了一篇，接連着幾篇大罵曹人的雙管齊下，自然駁斥了一番，湯夢生也不甘示弱，大家是針鋒相對，居然釀成一場筆戰起來，且難住了心報編輯鄒無畏，倒是不能左右袒，索性將這一張四開的小報，統是刊載筆戰的稿件，幸虧給柳南鳳讀了，一想這樣的鬧下去，未免不成模樣，而且大家都是同文，恐怕以此又發生了意見，便挺身出來做了和事老，大家擲筆拋紙，鳴金成兵，這一場惡戰，方纔告了結束下來，這一天，趙小紅忽然親自到柳南鳳那裏，說要告了日場半天假，柳南鳳一看伊愁眉雙鎖，鬱鬱不樂的模樣，而且渾身縞素，一片似雪，不禁有些詫異，便連忙詢問伊為了什麼緣故，趙小紅黯然的答道，你忘記了嗎，楊先生死了，今天是他出殯的日子，柳南鳳道，那一位楊先生，趙小紅道，楊先生楊補天，柳南鳳聽了，不由得驚奇起來，立刻追問着，是真還是假的，欲知後事如何，請讀下回分解、

永安公司
冬季大減價
展期十天
□十一月廿七日起□

先施公司
冬季大減價
展期十天
十一月廿七日起

四明儲蓄會
本會為培養國家財源提倡公衆節儉起見特舉辦各種儲金
長期儲金 分期儲金 教育儲金
定期儲金 活期儲金 婚嫁儲金
養老儲金
計分
會址 上海南京路百九十三號
經理室 二三六二九 營業室 二六九二 電話 〇〇六七
財政部註冊立案 總經理孫衡甫 協理俞佐庭
保管公益款項 年期至少一年以上息分每月每半年或每年一支
△特種定期儲金期限利率面議▽
儲戶保障 (一)本會各種儲金由四明銀行負保本保息之責並由會長經理負無限責任 (二)本會會計完全公開每期決算由四明銀行監察人及會計師查核簽署提交四明銀行董事會承認後呈報財政部並公告之
△各種儲金備有詳章承索即寄▽

第三期 國民政府
航空公路建設獎券
十二月二十九日在上海當衆開獎
頭獎一號 得伍拾萬元
二獎四號 各得洋十萬元
三獎十號 各得洋一萬五千元
四獎五十號 各得洋一萬元
有獎號碼共計三千除號 獎…
每張售洋十元 每條售洋一元
同號分售各處
售券處
四川路江西路口 公司
川六三路…
八三號…大通路…
發售處 各銀行 各大公司 各獎券號

深感仁醫華君東
治愈 痼濁梅毒
余少年不知自愛酷好花叢一身生了楊梅白濁傳染妻兒六七年妻兒積病仍依然無力求醫苦不可言幸蒙上海白克路永年里華老先生用貴重藥品為我一門醫治不滿一月完全清楚未花多金真仁醫也今隔三年無一人反覆兒輩連遇不生矣此恩雖貧不可不報爰盡棉力登此道謝並告同病諸君萬勿錯過宜速不宜遲因拖久生根也
洞庭西山孫蕙蓀叩

國產特效治淋新藥
清濁便
樂度 均佳

新發明
保安門鏡
請諸君府上裝置一具以策安全 發明代之社會必需品
上海保安門鏡公司發行
各大公司及五金店均有出售

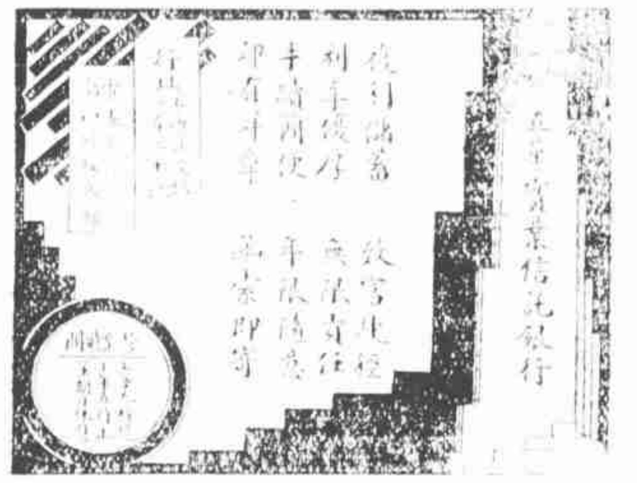

晶報 售書部啟事

本報自三月三日十四週年紀念日起特設售書部將本報所選輯各項新舊小說及雜誌等刊物，摘最新書目及售價，逐漸披露如後

西子 王正廷近言錄 精裝一元 平裝六角

民國九年至二十三年之一 馮玉祥日記 分七冊一部實售洋一元零八分二釐八角

孟憲章先生著 一九三二年寰球視察記 每冊售洋七角

馮玉祥軍事要電彙編 第一二三四編 每冊售洋五角

宋哲元部廿九軍長城血戰記（附戰事寫真圖百餘幅） 每冊售洋五角

旅行雜誌（第七卷第五號） 三角

□畢倚虹作 黑暗上海 六冊四元

□漱六山房作 九尾龜 十二冊 七元二角

□包天笑作 非小說 一元 墨研銀鐙 八角 慧琴小傳 一元

碎城痛語 四角 未來世界 四角 犧牲 四角 瑤海情波記 一角

□李涵秋作 涵秋筆記 一元 二冊 二角 雌蝶影 四角 琵琶怨 二角

雙鴛血 五角 瑤芝夫人 三角 □劍冷血作

俠客談 四角 □狄楚青作 飯海夢 四角

□醒獅笑作 紅顏小像 六角

□張丹斧作 女拆白黨 三角

□葉楚傖作 新小說 八角

□沈泊塵作 百美圖 一元二角

□函購加郵費及□掛號一角三分□

亞爾培路 逸園 今晚八時半起賽

今日星期三准晚八時半起連賽十二次節目精彩絕倫高尚娛樂興趣濃厚良宵無事盍興乎來

□本園入場券來賓會員看台每張大洋一元公共大看台每張大洋五角

□普通搖彩票每期大賽舉行 彩票每張售洋二元 今晚在節末次賽當衆開彩 頭彩約大洋二千元 二彩約大洋一千元 三彩約大洋五百元 搖出號碼尚有三個 愈少獎愈多機會難得 諸君欲購從速

□售票處 亞爾培路本園內辦事處（五元雙獨副標上） 外埠函購恕不出售

□普通搖彩票開獎揭曉號碼 第一一〇期（十一月廿五日第十四次賽當衆開彩）
頭彩七九號得彩洋一千五百四十八元
二彩一一三七四號得彩洋六百四十五元
三彩一一新九四號得彩洋三百八十七元
尚有搖出號碼三個 一一七二號 一二〇號 六〇二號各得彩洋二十元

□本星期六（十二月二日）補舉行「競技大賽」 (一)克倫布 五百碼跳欄 (二)旋搶汗 該兩狗均為本園跳欄大王 工力悉敵 難分軒輊 究未知鹿死誰手云

下期……星期六（十二月二日）晚八時半起大賽……賽

□本園電話 八二〇七三 四 五號

幽默香品 不須多滴 一滴便香
1933年時代創作
一滴香
上海四馬路中西大藥房發行

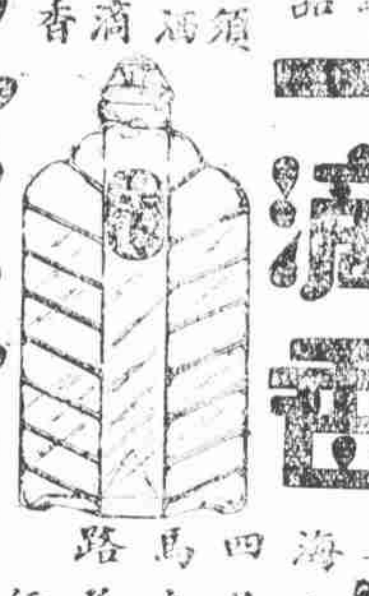

日本醫科大學醫學士 英政府工部局分署醫官
席時泰醫師
統治內外各科
診所 麥加路席時泰醫院 上午九時至三時（星期上午停） 電話九〇二五二
分診所 三馬路中法大藥房 下午五時至七時（星期停） 電話九二一〇七

黃麟生山水潤例

【堂幅】丈足四十八元 八尺十二元 四尺六元 三尺廿四元 五尺八元 六尺四元
【屏條】對開照堂幅減半
【橫幅】照堂幅加倍
【扇面冊頁】每件兩元
點品面議 工緻加倍 青綠加倍 劣紙不書 先潤後繪 潤資加一 約期取件
本館胡仲和君代收

有美皆備 美麗牌
體育家晨起吸美麗牌香煙興致勃發節絡皆舒
華成煙公司出品

全球第一（老牌）白濁神藥
法國 山得爾亨利 白濁丸
謹防影射
全世界各華藥房均有出售
總經理信遠洋行 上海江西路十號三洋涇橋
詳細說明書附在瓶內

新式按摩
本院特聘西洋女子，中國女子，為按摩員，手術高妙，服務週到，兼備藥水，洗浴，請來一試，包君滿意，靄石路六九八弄十號（古拔路東首） 電話七四八八九八號

德興按摩浴室 大減價 廿一天 大洋一角
元，西洋女子，手術高妙，精於按摩，有按摩年輕藥水洗浴，有聘請手數名，故服務週到，包君滿意 卡德路（七百八號）…口

惟安勒女士按摩
德君覺得精神不爽之時，可以強身。本院聘有按摩手數名。備有必諾浴室。並備各種電機。用以活血強筋。
（請在香港路三號 新店後面）

最優等的西人按摩浴室
聘有年輕美麗法國女子及中國女子服務室內佈置衛生清潔招待周到主人MRS. Lusen歡迎各界惠臨一試 地址戲子路一七五號（赫克而路對面） 請注意我們的門牌是幸

三 多
土耳其浴室 冬季大減價 一月
蒸汽沐浴 擦背按摩 四種祗收 壹元
霞飛路巴黎大戲院對面五三七

□法西斯蒂之優生學根據

路斯社十月廿八日莫斯科通訊云、美國著名科學家麥勒教授、學生研究優生學、最近抵蘇聯、彼在莫斯科醫學生物學研究所作一演講、題為優生學與法西主義、蘇聯著名科學者如代維洛夫、斯凡萊勃洛夫司基、那代與萊維脫等均出席聽講、麥氏謂德國法西主義者企圖以「純種學說」解釋彼等之政治、而以此為根據優生學之材料者、此項學說之中心為文化乃北方日耳曼人種之產、且為絕非其他人種之本質、因此法西主義者以為北方日耳曼種須保持其純種、發明法西主義學說之徒遂主張阻礙其他人種、生理上不健全者強制去生殖力、並以國家力量援助大家庭、麥氏復引證「人種學說」建設者之文句、並分析其意義、據麥氏意見「民族決鬥」之目的無非在轉移羣衆對於階級鬥爭之注意、以繼續並加甚其對大衆之壓迫、法西主義者揭欲祛除「生物學上不適合」者之生殖力、實際上乃準備將此種待遇施諸一切為彼等所不滿之人羣、至於彼等維護大家庭之理由、初非求人種之純粹、乃在保有多量兵士為彼等爭取成功之可能耳、麥勒教授復謂「優生學對於人種之實際研究與改進確有極大幫助、唯法西主義及其學說僅能誘喪此門科學也」麥氏復痛稱蘇聯優生學之進步、且謂「法西主義曲解並毀損優生學、真正之優生學則出現於蘇聯」云、

□保安鏡之新發明

海上四方雜處、人類不齊、劫案時生、伊思難防、工商業巨子桑玉堂盧介生兩君、有鑒于斯、乃根據光學原理、發明一種保安門鏡、裝置門上、由內可窺門外一切情形、由外窺內則一無所見、誠為保身防盜之唯一利器、值此振興國貨之際、而國貨中有此偉大之發明、誠社會之幸福人民之幸福也、現開第一批貨品已廣贈海上各聞人試用、咸認為與市政有莫大之裨益云、

□逸園今晚連賽十二次、節目異常精彩、每期搖彩票、頭彩約洋二千元、每張只售洋二元、諸君欲購請早、該園本星期六補舉行「克倫布」及「茄拉抱汗」Hw碼跳欄競技大賽、「該兩狗工力悉敵、難分軒輊、究未知鹿死誰手云、（佩）

金字塔香煙 清香隽永 煙中鐵軍 國貨新出品

各處藥房均售 說明書索備
上海北四川路寶樂安路口

翦線

（丹翁）

禮、本為舊習慣久演而來、因事而變、江浙間取婦、有置笤帚箕于正座、山家主對之作儀注者、別方人見之、或不免一笑、俄國以長桌兩端為首座、英法倘作此、主人豈不疑為喧賓之奪、然而、入此鄉、行此禮、舉種種不勝枚舉之妙狀、咸能稱邦之古風、輪船飛機火車等、中國初原無有、新輪下水、新機上天、行擲瓶禮、必請一位貴婦人將香檳酒瓶、在兩物之舵尾敲破、撒手一丟、這與中國足慶之事、獻花瓶如意以為和平兆者、仿佛有些不同、兩路通車、行翦線禮、車先以線繫住、亦請一位貴婦人翦其線、然後開車、此與中國所謂結線牽巾、又好似適得其反、那些八九十歲之道咸耆老、觀此不知作何感想、大約只得點點頭道、禮、是舊習慣遞嬗成這個樣兒的啊、雖然既用外國東西、就不當不行外國禮、有詩為證、請問。穿西裝。叩頭。戴西瓜皮。摘帽子也、或是。牽線。夾豬排。這樣兒。曲不曲。喜。壺非和瓶非。平就上如意又怎生寫記。者。天天禱告沒淘成竟不若聽聽叮噹。格軋聲這才不愧倒喜子貴婦人將吉禮行。

視綫集中胡展堂

（侃侃）

隱居香港之胡展堂氏、近已為各方視綫集中之點、胡氏曾領銜電閩、責其不應脫黨容共、陷於孤立、而粵中元老系亦均表示不滿、據聞李任潮特親赴港解釋、重提合作改組條件、同時中央方面亦決派元老南下迎胡、且攜有蔣親筆函、胡氏何去何從、殊費相當考量、聞胡氏提有關於共等條件三條、詳細辦法、另有規定、苟中央能接受其議、胡氏當可命駕北來、且對閩事可居間調解、和平團結、否則仍進行西南諸省聯絡合作方法、故胡氏行動確有關於整個中國前途也、

□游泳指導史興隆君（南京中華攝）

漢蒙聯歡大會

（冷眼人自張家口寄）

黃大部長、這兩天由百靈廟回來了、依舊住在綏遠大飯店、興高采烈、什麼這個花啦、那個花啦、頗不寂寞、蒙古的自治、居然取消了、這位大部長的功勞、真可與昭君、在上下數千年中、後先輝映、（昭君和番就是綏遠）所以傅主席也從旁湊趣、因為要開一個漢蒙聯歡大會、派人到北平、邀富連成戲班、來綏演唱助興、葉盛章、葉盛蘭、李盛藻、劉盛蓮、今天已經到了綏遠、聽說廿五就要開會、到了那個時候、這個熱鬧不在小處啊、

蔣羣小史

（天壤）

淞滬警備司令部參謀長蔣羣、蔣籍、保定軍官出身、復遊日入士官、當李烈鈞於粵充軍長時、蔣投其部下、身在兵間、已十餘有年、李協和與方聲濤諸人、均熟友也、

二鮑晉級

（穎剛）

鮑文樾字志一、遼寧省遼中縣人也、日士官生、張學良為東北陸軍三四方面軍軍團長時、總參謀長即鮑也、年來恆代表張、往來於平漢寧粵間、頗為蔣軍委長信任、何應欽代理北平軍分會委員長、榮臻力辭分會辦公廳主任、由鮑承之、原為陸軍中將、近已晉級上將矣、鮑毓麟、自交卸北平公安局、改就軍分會委員、蔣委長器重其人、近日奉召往南昌、有所諮詢、並晉級陸軍中將、鮑原為東北軍旅長實少將耳、二鮑同時晉級亦軍中一佳話也、

耕莘之嗜

（丹翁）

申報的張蘊和先生喜收舊硯、晨報的何西亞先生喜收字學舊書、徐卓呆先生喜收洋火盒商標、計有二三千種、錢化佛書師喜收香煙盒、乃至四五十種、其他如汪仲賢沈秋雁諸先生、有集香煙牌之癖、本晶雄翁、獨喜收舊石印小說、這與尋常頑古泉郵票的名家、固是彷彿、然實在說不出個為甚要玩的道理、雄翁說、日前在一家名為受古書店者、遇着何西亞先生、彼此各擇其需要品、各上其勁、何先生道、我們天天做事體、心無所寄、收這個東西、就算心寄在這上頭了、少年人喜嫖賭、中年以後、皆不必哉、然則生趣在那里、只好揀這個頑頑罷、我聽雄翁言、忽來一詩、

諸位收這些好物事。我亦收一點點。出十零碎之古物。談小角子不談大洋鈿。時時幾隻小洋子。解決訓詁三千年。破銅爛鐵幾昔斷竹木。上有雕繪朱墨忍舍旃。何時同開傳覽會。記者都各有賞員。大鑒賞家下批評。人享敝帚皆稱最。

謝蘅牕救火車折福

（如是）

經營煤鑛業之甬商謝蘅牕君、前因將某鑛棧單一紙、向鹽業銀行抵押現銀二萬元、約期歸還、詎謝以有其他債務、以致訟案接踵而起、致此項押款到期、未能顧及、鹽業方面、不得已訴諸法律、擬將謝之宅第、請求假扣押、雖未實行而謝亦自知理屈、挽其同鄉俞佐庭君為之恰付一萬元、向鹽業和解、即已得鹽業同意、可以免訟、據人言、謝平日喜交游豪貴、門竹看花、一擲數萬、遂爾虧累、無法彌縫、至其經營各事業、則未見若何虧蝕、惟所營之江西鄱樂煤鑛公司、緣歷年饋省不寧、礦區又接近匪域、甚難發展、此亦一失敗原因也、謝有一徽號、曰救火車、蓋含有撥災之意、然而謔矣、

陳夔龍為丁文誠贅婿

（春華）

遺老陳筱石制軍、今歲重宴鹿鳴、亦為社會人瑞、迴憶陳為江蘇巡撫時、白面烏鬚、鋒芒漂亮、人咸知陳制軍為杭州許氏之東床、伉儷素篤、而外傳陳有季常之懼、夫人在時、未敢納腰、是亦一時傳言耳、但陳在許夫人以前、曾與丁文誠之姪女結婚、偶讀湘綺日記曾有一節云、「晨起待飯、至督府看督塔陳夔龍小石、與丁四翁孤女結婚、稱公弟女也、草草忽忽、不成欵式、亦居然成禮、」所謂稱公者、即丁文誠、時方為四川總督、此時陳筱石尚在未通顯時、入贅丁家、湘綺時亦在川、為一書院堂教也、

監督被縛之一剎那

（市俠自休甯寄）

徽紳吳絜華君、留學日本時、原名吳我、畢業歸國、走粵方、迨北伐成功、以少年英俊之才、扶搖直上、歷任安徽印花稅處長、煙台東海關監督諸要職、吳為徽之休甯下塢村人、近日衣錦榮歸、認親掃墓、固亦桑梓之光也、「吳君有從弟、乳名牛仂、二十三日偶步村間、遇毒品緝私隊、以其貌似癮君子、將拘罰二十元、牛約詣吳家取欵、吳以生係病後容減、實非有癖、（出與緝私隊理論、隊員以為妨害公務、出麻繩縛吳、亦將捉將隊中去、經村民勸解始已、據聞上海張某之總帳房程氏、夫截歸來、亦嘗險遭防隊綑縛、處今之世、高官巨紳、已不值一文錢矣、

□新札樸□

【飲光】

以鍍金之例、寄園寄所寄載董潮陽每過嚴嵩、輒用赤金鍍姓名、縫紅綾作束、嵩以為尊敬、而閽人利其金、傳執即取金去、「及嵩敗、董獨免交通律」、按昔馬聯甲督皖時、六十壽日、某屬吏以金作屏幛、壽字及上下欵、閽人嗤曰、是何字體之小也、又有贈金馬將牌者、馬固非嚴比、而古今之奉上官則一也、

冠蓋京華

【三六一】

（天笑）

□十九□ 銷假以後

『不過近來聽說好一點吧。我有兩位北平朋友，他們說近來北平，比兩年前熱鬧些。』

這個當兒，芳宸有插嘴的機會了，他便問了這一句。

『是的。自從九一八以後，北平的人，反而比從前多一些。還都是從東三省避難來的。又因為華北各處，地方不靖，大家都搬到北平來住。但是市面依然不振，您想避難的人，他們有多大購買的力量。不比從前的東城西城，住着有許多闊人，他們揮霍慣了的，只要大爺有錢，滿不在乎的，現在卻不然了，一個大錢，須要掂掂份量，然後用出去呢。』

逸雲說時，仲雲却頻頻點頭，問道：

『聽說近來北平的吃食店裏，都雇用了年輕的女招待。甚而至於北平有一句習慣的話，到那種有年青女招待的館子裏吃酒吃飯，他們不叫吃館子，卻叫「吃女招待」。有這個風氣嗎？』

『怎麼沒有。這也是幾家館子裏的掌櫃，看着「門前冷落車馬稀，」想出來的極主意。好似當醫生的，看着病人痛苦，打他一針嗎啡針的意思，借此或可以吸引主顧罷了。』

光祿牌香烟 越吸越愛

分普通及軟木烟頭兩種

平市長捕舞樹聲威

（湘如自北平寄）

北平市長袁良、自就任以來、一切勵精圖治、貫徹主張、初不稍為瞻顧、而對於維持風化、尤不遺餘力、蒞任之初、即嚴禁跳舞、中國舞場、早已閉歇、國籍舞女、亦多離平、惟外人交際、則非禁令所能及、嗜舞者流、自不免邀約舊識、及時行樂、意謂此非公然售票營業、或當無妨也、袁氏聞之、認為玩忽政令、有損觀瞻、為正人心、樹立威信之必要、乃擇於是星期六晚、舞場游客最多之時、密令公安局、趁深夜歌酣狂舞之際、派警突入三星及高爾夫兩舞場、將場中中國人概行逮捕、計捕男女三四十人、拘禁一夜、迨次日始將男客及良家婦女、儘先釋放、至舞女等十六人、則收押在公安局第三科拘留室、至星期二日、始行分別罰欵保釋、此輩舞女、在舞場內只穿夾衣、例不着襪、迨被拘押、無復舞場之溫暖、北風如割、冷不可支、又適次日為星期、家人送衣傳遞、莫不大為惡作劇也、被捕諸舞女中、有蘭叔中女士者、乃北京大學之英文教授、當晚因同西友在場觀劇、亦被捕去、雖詳加解釋、仍被拘押、既放釋、蘭乃登報向袁氏嚴加質問、「袁自知理短、不得已乃派市府衛生股主任殷禮揚向蘭道歉、亦趣劇中之一趣劇也、

錦片前程

【三六〇】

（恨水）

第二十回 輿論贊天才大名脫穎 飾詞輕相色巨注充囊

與大業自從寶珠當秘書以後、見她對於局長的命令、有時雖是很委屈的受着、可是她也就硬了頭皮受着、不敢在臉上有什麼怒色、這就料定她不是一個能怎樣違抗局長命令的人、也就樂得用那七擒七縱的手腕去對付她、讓她漸漸的就範、所以這個時候、他忽然給寶珠半個月的假、試試她是不是把這個秘書的職務放在心上、寶珠也是個初次投身社會的人、一切人情世故、都不大了解、更不要說是仕途的風味了、她見局長當面親自開了假條給她的、還有什麼錯誤、所以也就坦然的度那逍遙生活、不再顧慮到秘書的職務上來了、

香草美人之作者

（由稚）

明星公司新出品之香草美人、至於二十六日在新光大戲院公映、各報影評、多所讚揚、劇本的作者、描寫帝國主義經濟侵略之狠毒、及為生活壓迫、出賣貞操之慘痛、結構佈局、極度深刻、非新輪老手莫辦、外間傳係復旦學生創作、仍據記者所知、為電影專家洪深手筆、聞洪氏最近頗改變其鋒芒主義、故今以無名作家、隱在幕後云、

□上星期六之夜、辣斐舞場、仕女如雲、其中有芳名甚噪之康克令女士、（即譚雪卿女士、近以與姚某離婚聞者、）而外交界之梅蘭芳亦偕友三五人蒞場、一席、康因與相偕共舞、舞態曼妙、無以復加、（一記者）

大世界兩畸形人

（錫祥）

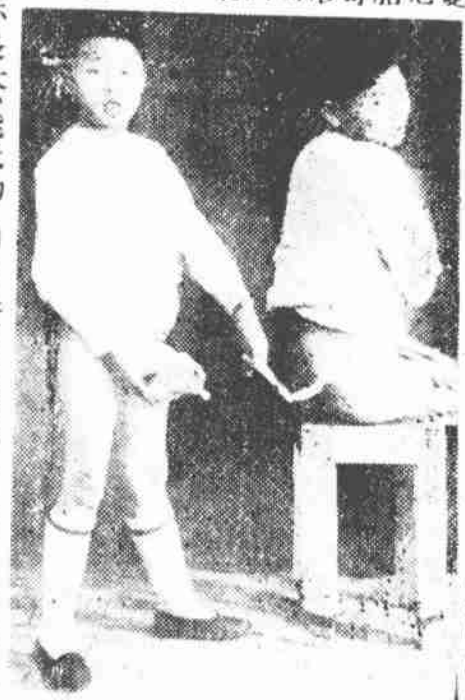
雙胞胎奇形蔣同根一尾同馥三足

山東墨縣、有蔣某者、家小康、於民國九年、產一雙胞胎、即圖中之蔣同根同馥、當產出時、一有三足、一臀部多一尾、蔣妻視為妖物、送至荒池、蔣惜之、復往尋回、對其妻云、你我已近半百、若拋棄、不斷蔣氏之後乎、乃養之於家、孰知此雙生子性極聰明、三歲時能識千餘字、蔣氏夫婦、愛同珍寶、現則已十有三歲、蔣同根肉尾、已長約二尺許、能左右搖擺、蔣同馥第三腳亦長大、能抵物、前日某君往墨縣、徑訪有此畸形之人、回滬即報告大世界經理張鮑二君、派人至墨縣、與蔣某商洽、得蔣同意、訂立合同、現已來滬、定於本月三十日、在大世界公開與滬人相見、是日大世界之觀衆、定萬頭攢動矣、

胡維德逝世雜記

（杞楊）

外交家耆宿胡維德先生、日前在北平逝世、其大公子世澤、現任瑞士公使、不及奔喪、其次公子世熙、出嗣於乃弟維賢、即雙十節曾在首都中央飯店、與王棣寶女士結婚者、世熙由外部委為駐坎拿大領事、甫於一旬前挈其新夫人、離國往舊金山、自胡噩耗傳來、其滬寓家人、已急電世熙、促其歸辦喪事、現悉世熙已於中途折回、俟到滬後、再赴北平云、

瓊闈新語

（春郎）

昨有論及今之瓊闈者、謂可約分幾時代言之、足躋弓鞋、頭梳圓髻、裙拖雲黑、長袍章身、此之謂太古派、襖插山青、短髮覆額、棉襪足指、尺履緩行、此之謂中古派、鬘額電熨、爪潤油凝、革履高跟、體形曲線、此之謂近時派、綜茲三派、各有所遵、然屬諸性情、不以年齒、有少艾裝類中古、有中歲式效近時、不可一例品題也、但觀其家庭狀况何如耳、至於太古尊嚴、則多鶴髮雞皮之輩、風乾波羅密矣、又有云、慘綠年少、每好徐娘、斑白老人、輒喜韶稚、蓋血氣方剛之際、若白袍小將、騁馳疆場、雖逢健飯廉頗、據鞍馬援、亦不是懼、及其衰也、若昌黎之惑於火靈庫、必另有希冀、而珍重蓓蕾、過於春深怒放之葩蕊、予以是言、前者合社會之觀、後者符性理之要、輒並記之、非豈干獨敢饒舌也、

□天一演員王慧娟女士□

麗人工平語譚

（無評）

□名伎儷俠□

吳姬而帶幽燕之習、於談吐溫文中、偶露一二乾脆之平語、聆之如餐哀家梨、吾於逢際得儷俠其人、堪當其選矣、客有話及南朝膩聲之不同者、曰、北人工於喚、「南人擅於吟、當其叢量變渴、巾角潑汁、發音表意、純任自然、欲罷不能、宅無假借、則吟以韻勝、喚以冶稱、昔蘇門之嘯、妙若鸞鳳、「試以相擬、則儷鳥自呼、殆尤過之、於是某先生遂憶及俠笑曰、是殆兼而有之也、」一座軒渠、

闈籌

【上】

【老火】

清代北方有極文雅之遊戲名闈籌者、其譜見『王際華日記』、茲將原文抄錄如下、

『闈籌譜（係錢狀元所說）』狐（得者人供一籌、凡得黑者、鬥一籌、偷之、有么則否、他人不得放雁犬、有二隻者仍放、但衝鬱鹿、不取雉兔）、『鷹（准放雉兔）』、『犬（准放兔、放者得黑則罰償）』、『鷹犬二合取麋鹿、三取豹、四取虎』、『獅准奪、不准他物取』、『（么二三為順水魚、二三四、三四五、四五六為雙飛燕、黑四同、么四同、二三五奪、為奪錢五、六合奪、為六奪錢五、）』

闈籌想是骰子戲之一種、玩時人數至少若干、及一切進行方法、王氏日記中、皆不說明、本品同志有知之者、務乞詳細見告、『王際華日記』、世無刊本、余家藏者係清乾隆三十七年全年手寫稿本、紅絲欄半葉十行、每行字無定數、封面有『王際華』及『白齋華』二方印、『際華』、清錢塘人、字秋水、號白齋、元彬孫、雲程子、乾隆乙丑一甲第三名進士、由編修歷官至戶部尚書、修四庫全書時、王充總裁、並兼武英殿事、卒諡文莊、有白齋詩存、王氏日記中、尚有值得注意之事數則、茲附錄於后、

（二）（元月）初八（晴）上幸瀛臺、予因先期派出重華宮聯句、遂不赴孟春時享、辰初入直、已初上御重華宮、召大學士高公（晉）、于公（敏中）、……其二十八、……三出、……即席恭和御製七律二首、